TESTI COMUNI E INNI DELLE DOMENICHE DEL TEMPO ORDINARIO

Introduzione

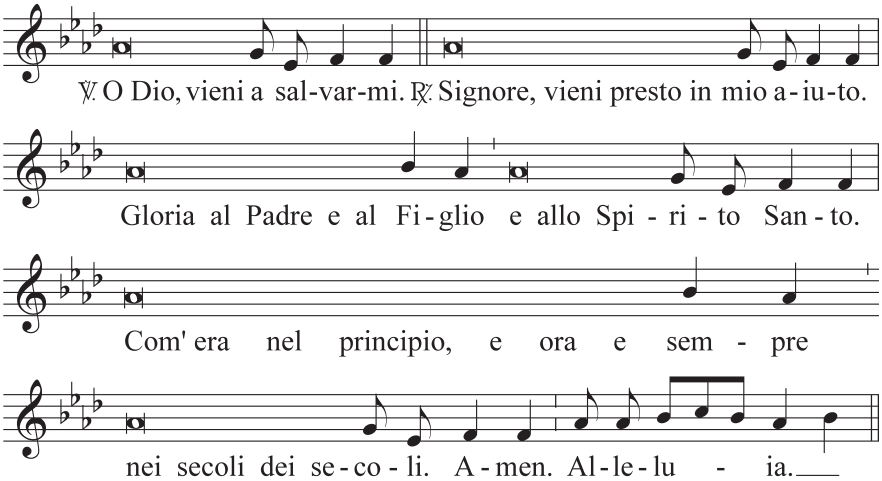

Inno 1 — *Modulo C*

Ora che scende con l'ombre la sera — *D. M. Turoldo*

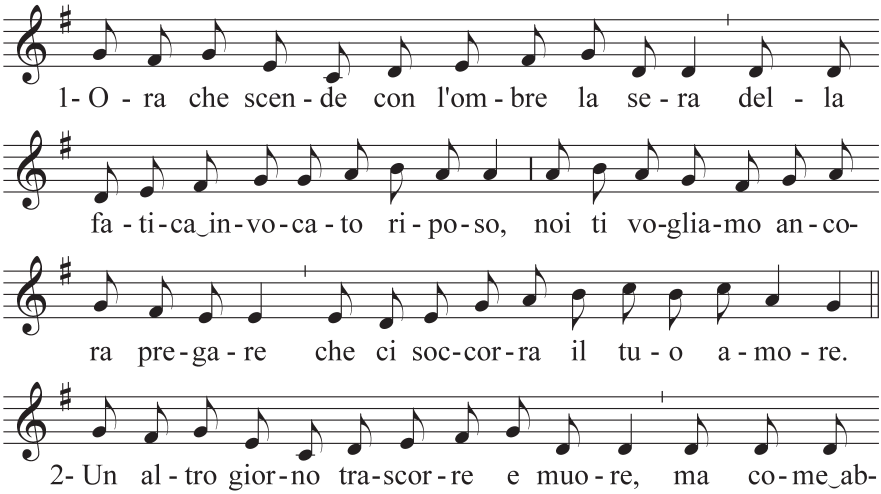

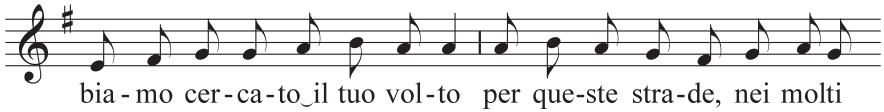
bia - mo cer - ca - to‿il tuo vol - to per que-ste stra-de, nei molti

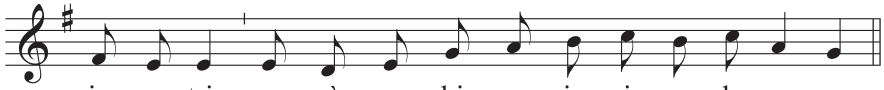
in - con-tri, co - sì var - chia - mo in - sie - me la se - ra.

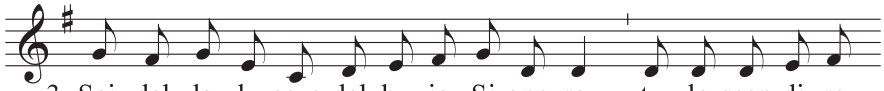
3- Sei del - la lu-ce‿e del bu - io Si-gno-re, tu lo scan-di - re

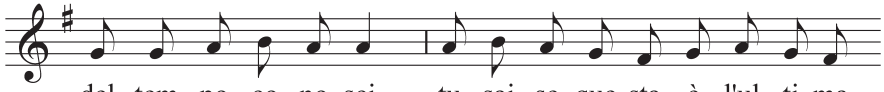
del tem - po co - no - sci, tu sai se que-sta è l'ul - ti-ma

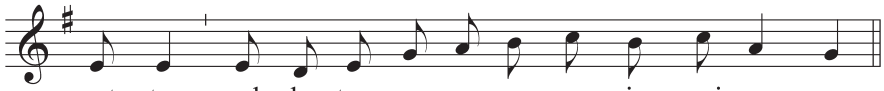
not - te: nel - la tua pa - ce com - po - ni‿o - gni co - sa.

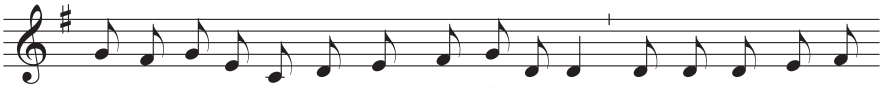
4- O Cre - a - to - re di mon-di‿in-fi - ni - ti, che so - pra tut - to

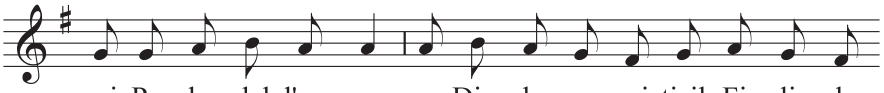
sei Pa - dre del-l'uo - mo, o Dio, che su - sci-ti‿il Fi - glio da

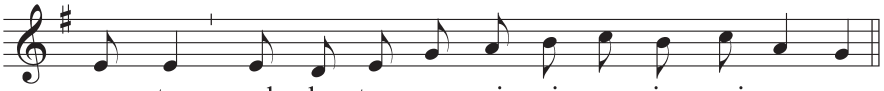
mor - te, nel - le tue ma - ni ri - po - si‿o - gni cuo - re.

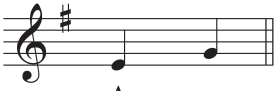
A - men.

Inno 2 *Modulo C*

O misteriosa sorgente *D. M. Turoldo*

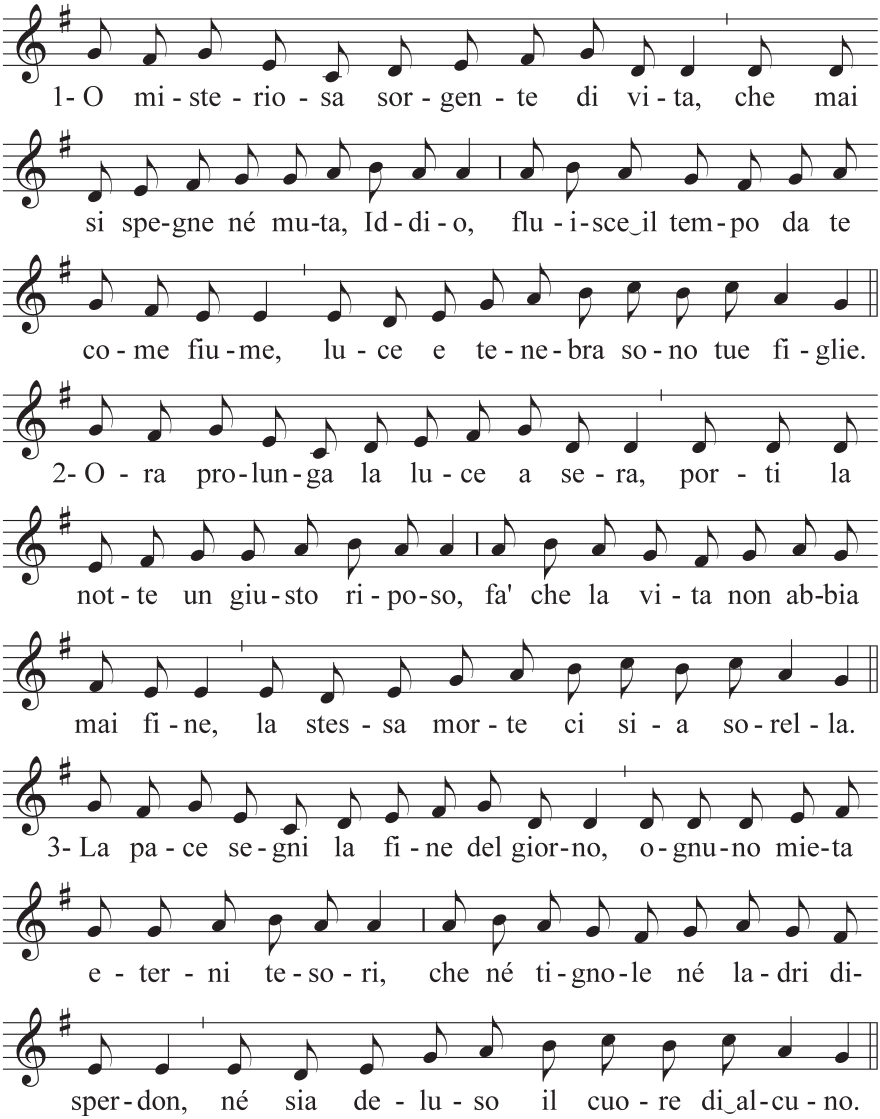

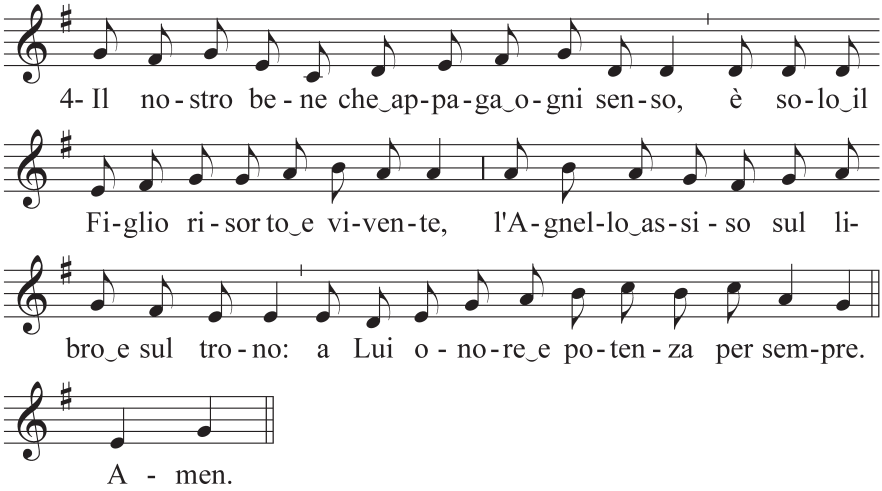

Inno 3 — *Melodia propria*

O Trinità beata

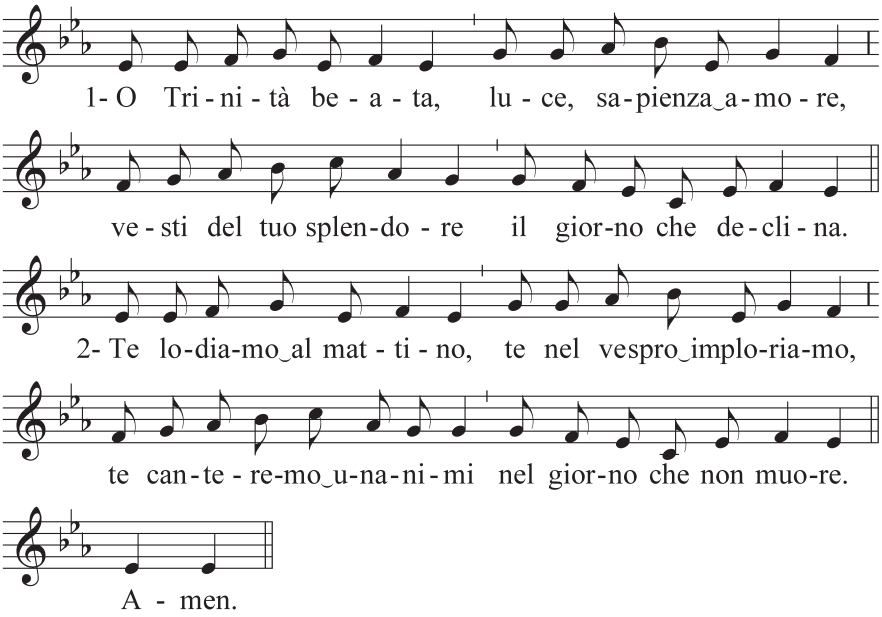

Cantico della beata Vergine Maria — Lc 1, 46-55

Esultanza dell'anima nel Signore

Tempo Ordinario
Modulo 1

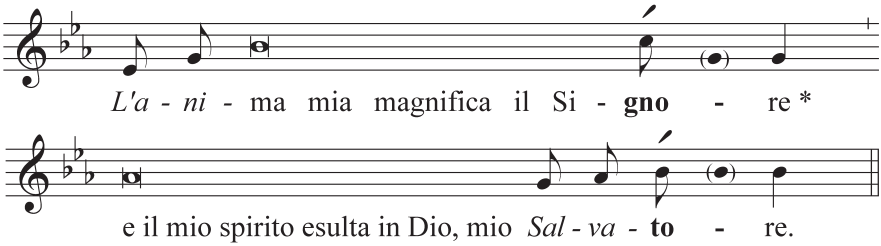

*L'ani*ma mia magnifica il Si**gn**ore *
e il mio spirito esulta in Dio, mio *Salva***to**re,
perché ha guardato l'umiltà della sua **se**rva. *
D'ora in poi tutte le generazioni mi chiameran*no be***a**ta.
Grandi cose ha fatto in me l'Onnipo**te**nte *
e Santo è il *suo* **no**me:
*di ge*nerazione in generazione la sua miseri**cor**dia *
si stende su quelli *che lo* **te**mono.
*Ha spie*gato la potenza del suo **bra**ccio, *
ha disperso i superbi nei pensieri del *loro* **cuo**re;
*ha ro*vesciato i potenti dai **tro**ni, *
ha innalza*to gli* **u**mili;
*ha ri*colmato di beni gli affa**ma**ti, *
ha rimandato i ricchi a *mani* **vuo**te.
*Ha so*ccorso Israele, suo **ser**vo, *
ricordandosi della sua mi*seri***cor**dia,
come aveva promesso ai nostri **pa**dri, *
ad Abramo e alla sua discenden*za, per* **sem**pre.
Gloria al Padre e al **Fi**glio *
e allo Spi*rito* **San**to.
Come era nel principio, e ora e **sem**pre *
nei secoli dei se*coli*. **A**men.

Monizioni al padre nostro

1. E ora diciamo (cantiamo) insieme la preghiera, che ci ha insegnato nostro Signore Gesù Cristo: *Padre nostro*.

2. Concludiamo la nostra preghiera della sera chiedendo l'avvento del regno di Dio: *Padre nostro*.

3. E ora diciamo insieme (cantiamo tutti) il Padre nostro, che riassume tutta la preghiera cristiana: *Padre nostro*.

4. Rinnoviamo ogni nostra lode a Dio e ogni nostra domanda con l'orazione del Signore: *Padre nostro*.

5. E ora concludiamo ogni nostra preghiera di lode e di domanda con le parole stesse di Gesù: *Padre nostro*.

6. Ricordati di noi, Signore Gesù, presso il Padre tuo e ammettici a pregare con le tue parole: *Padre nostro.*

7. E ora, animati dallo Spirito del Signore, osiamo dire: *Padre nostro.*

8. Accogliendo la parola di Cristo ai suoi apostoli recitiamo (cantiamo) insieme: *Padre nostro.*

9. Proclamiamo la preghiera che Cristo ci ha lasciato come il modello di ogni preghiera: *Padre nostro.*

10. A conclusione della nostra preghiera della sera diciamo (cantiamo) la preghiera, che riassume tutto il Vangelo di Cristo: *Padre nostro.*

11. Diciamo insieme la preghiera, che ci è stata consegnata nel battesimo: *Padre nostro.*

Riti di conclusione quando presiede il sacerdote o il diacono

Benedizione e congedo

Il Signore sia con voi.
E con il tuo spirito.

Vi benedica Dio onnipotente,
Padre e Figlio e Spirito Santo.
Amen.

Andate in pace.
Rendiamo grazie a Dio.

Riti di conclusione quando presiede un laico/a

Il Signore ci benedica, ci preservi da ogni male
e ci conduca alla vita eterna.
Amen.

Antifona mariana finale

℣. v

S Alve, Re-gí-na, * ma-ter mi-se-ri-córdi- æ; vi- ta, dul-

cé- do et spes nostra, sal-ve. Ad te clamámus, éxsu-les

fí- li- i Evæ. Ad te suspi-rámus, geméntes et flentes

in hac lacrimá-rum valle. E-ia ergo, Advo-cá-ta nostra,

illos tu-os mi-se-ri-córdes ócu-los ad nos convér-te. Et

Ie-sum, be-ne-díctum fructum ventris tu- i, nobis post hoc ex-

sí- li- um osténde. O cle-mens, o pi- a, o

dulcis virgo Ma-rí- a.

Salve, Regína, mater misericórdiæ;
vita, dulcédo et spes nostra, salve.
Ad te clamámus, éxsules filii Evæ.
Ad te suspirámus, geméntes et flentes
in hac lacrimárum valle.
Eia ergo, Advocáta nostra,
illos tuos misericórdes óculos ad nos convérte.
Et Iesum, benedíctum fructum ventris tui,
nobis post hoc exsílium osténde.
O clemens, o pia, o dulcis virgo María.

Salve, Regina, madre di misericordia,
vita, dolcezza e speranza nostra, salve.
A te ricorriamo, esuli figli di Eva;
a te sospiriamo, gementi e piangenti
in questa valle di lacrime.
Orsù dunque, avvocata nostra,
rivolgi a noi gli occhi tuoi misericordiosi.
E mostraci, dopo questo esilio, Gesù,
il frutto benedetto del tuo seno.
O clemente, o pia, o dolce Vergine Maria.

PRIMA DOMENICA DEL SALTERIO

Introduzione e inno, pp. 234 e seg.

1 ant. Il Signore estenderà da Sion il suo dominio,
e regnerà in eterno, alleluia.

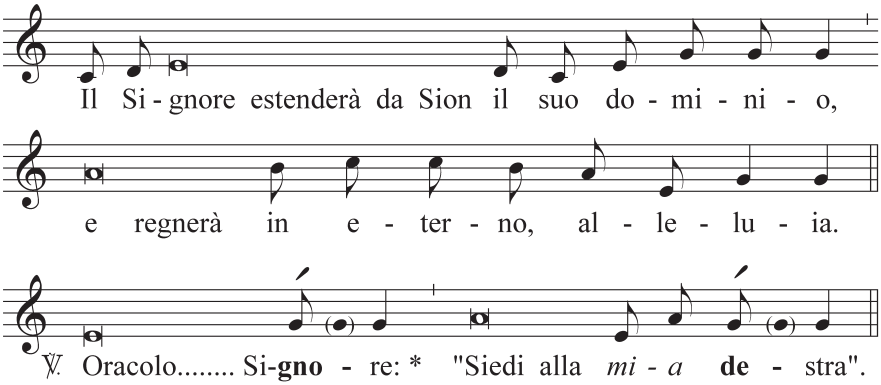

SALMO 109, 1-5. 7 Il Messia, re e sacerdote

Bisogna che egli regni finché non abbia posto tutti i suoi nemici sotto i suoi piedi (1 Cor 15, 25)

Oracolo del Signore al mio Si**gno**re: *
«Siedi alla *mia* **de**stra,
finché io ponga i tuoi ne**mi**ci *
a sgabello *dei tuoi* **pie**di».
Lo scettro del tuo potere stende il Signore da **Si**on: *
«Domina in mezzo ai *tuoi ne***mi**ci.
A te il principato nel giorno della tua po**ten**za *
tra san*ti splen***do**ri;
dal seno dell'au**ro**ra, *
come rugiada, io ti ho *gene***ra**to».
Il Signore ha giurato e non si **pen**te: *
«Tu sei sacerdote per sempre
al modo *di Mel***chi**sedek».
Il Signore è alla tua **de**stra, *
annienterà i re nel giorno della *sua* **i**ra.

Lungo il cammino si disseta al tor**ren**te *
e solleva al*ta la* **te**sta.
Gloria al Padre e al **Fi**glio *
e allo Spi*rito* **San**to.
Come era nel principio, e ora e **sem**pre, *
nei secoli dei se*coli*. **A**men.

1 ant. Il Signore estenderà da Sion il suo dominio,
e regnerà in eterno, alleluia.

2 ant. Tremò la terra e il mare
davanti al volto del Signore, alleluia.

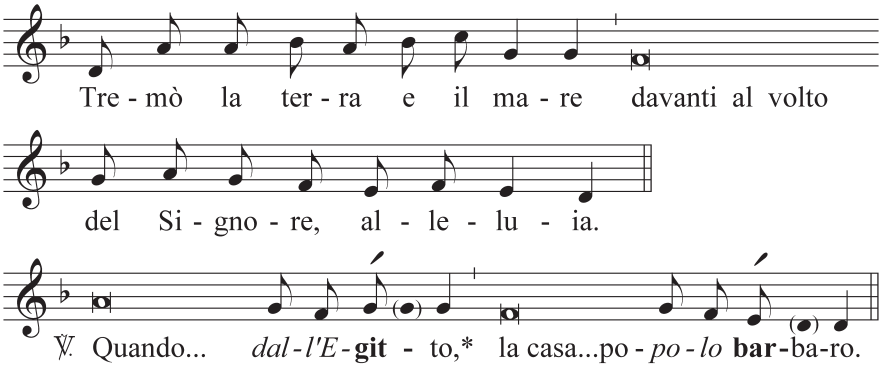

Salmo 113 A Meraviglie dell'esodo dall'Egitto

Quanti avete rinunziato al mondo del male, avete compiuto anche voi il vostro esodo (cfr. sant'Agostino).

Quando Israele uscì *dall'E***git**to, *
la casa di Giacobbe da un po*polo* **bar**baro,
Giuda divenne il suo *santu***a**rio, *
Israele il *suo do***mi**nio.
Il mare vide e *si ri***tras**se, *
il Giordano si vol*se in***die**tro,
i monti saltellarono *come a***rie**ti, *
le colline come agnelli *di un* **greg**ge.

Che hai tu, mare, *per fug***gi**re, *
e tu, Giordano, perché tor*ni in***die**tro?
Perché voi monti saltellate *come a***rie**ti *
e voi colline come agnelli *di un* **greg**ge?
Trema, o terra, davanti *al Si***gno**re, *
davanti al Dio *di Gia***cob**be,
che muta la rupe *in un* **la**go, *
la roccia in sor*genti* **d'ac**qua.
Gloria al Padre *e al* **Fi**glio *
e allo Spi*rito* **San**to.
Come era nel principio, e o*ra e* **sem**pre, *
nei secoli dei se*coli*. **A**men.

2 ant. Tremò la terra e il mare
davanti al volto del Signore, alleluia.

3 ant. Dio regna: a lui la gloria, alleluia, alleluia.

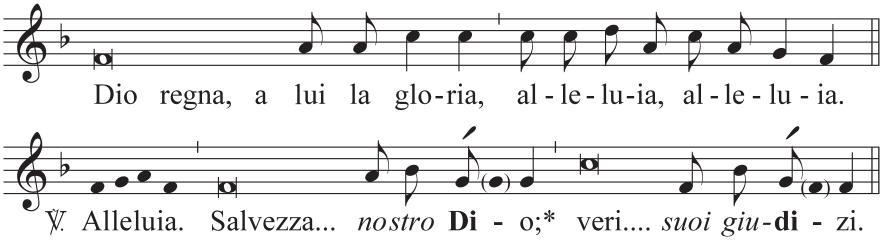

Cantico Ap 19, 1-7 Le nozze dell'Agnello

Alleluia
Salvezza, gloria e potenza sono del *nostro* **D**io; *
veri e giusti sono i *suoi giu***di**zi.
Alleluia
Lodate il nostro Dio, voi tut*ti suoi* **ser**vi, *
voi che lo temete, picco*li e* **gran**di.

Alleluia
Ha preso possesso del suo regno *il Si***gno**re, *
il nostro Dio, l'On*nipo***ten**te.
Alleluia
Rallegriamoci ed *esul***tia**mo, *
rendiamo a *lui* **glo**ria.
Alleluia
Sono giunte le nozze *dell'A***gnel**lo; *
la sua spo*sa è* **pron**ta.
Alleluia
Gloria al Padre *e al* **Fi**glio *
e allo Spi*rito* **San**to.
Alleluia
Come era nel principio, e o*ra e* **sem**pre, *
nei secoli dei se*coli*. **A**men.

3 ant. Dio regna: a lui la gloria, alleluia, alleluia.

Lettura Breve 2 Cor 1, 3-4

Sia benedetto Dio, Padre del Signore nostro Gesù Cristo, Padre misericordioso e Dio di ogni consolazione, il quale ci consola in ogni nostra tribolazione, perché possiamo anche noi consolare quelli che si trovano in qualsiasi genere di afflizione con la consolazione con cui siamo consolati noi stessi da Dio.

Responsorio Breve

R. Benedetto sei tu, Signore, * nell'alto dei cieli.
Benedetto sei tu, Signore, nell'alto dei cieli.
V. A te la lode e la gloria nei secoli,
nell'alto dei cieli.
Gloria al Padre e al Figlio e allo Spirito Santo.
Benedetto sei tu, Signore, nell'alto dei cieli.

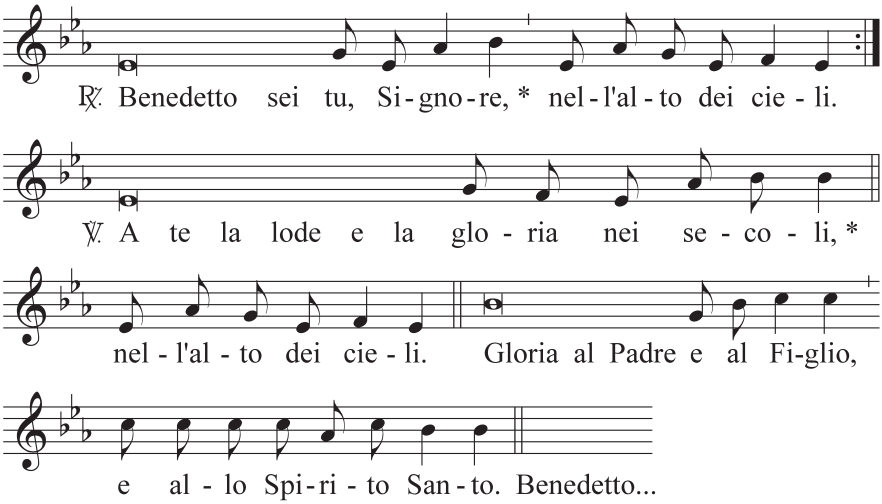

Ant. al Magn. *vedi la serie domenicale a partire da p. 268*

Cantico della beata Vergine Maria, *modulo 1*, p. 238

Intercessioni

Cristo è il nostro capo e noi siamo le sue membra. A lui lode e gloria nei secoli. Acclamiamo: *Venga il tuo regno, Signore.*

Venga il tuo regno, Signore.

La tua Chiesa, Signore, sia sacramento vivo ed efficace di unità per il genere umano,
- mistero di salvezza per tutti gli uomini.

Assisti il collegio dei vescovi in unione con il nostro papa N.
- infondi in loro il tuo Spirito di unità, di amore e di pace.

Fa' che i cristiani siano intimamente uniti a te, capo della Chiesa,
- e diano valida testimonianza al tuo Vangelo.

Dona al mondo la pace,
- fa' che si costruisca un ordine nuovo nella giustizia e nella fraternità.

Concedi ai nostri fratelli defunti la gloria della risurrezione,
- e rendi partecipi anche noi della loro beatitudine.

Padre nostro.

Orazione

La serie delle orazioni domenicali inizia a p. 268

Benedizione e conclusione a p. 240

XXV DOMENICA

Anno A

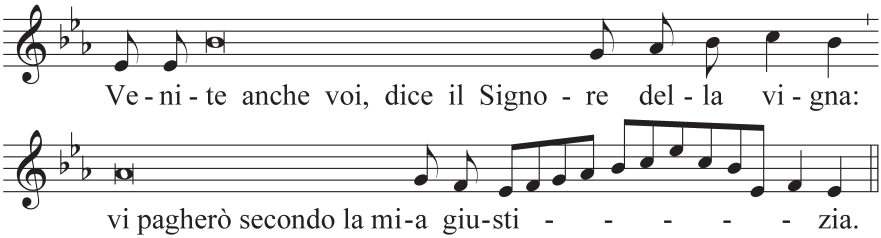

Anno B

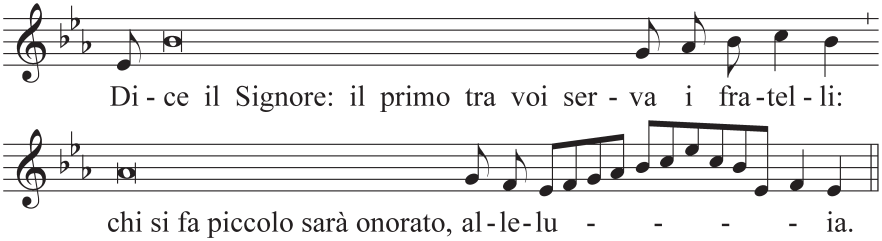

Anno C

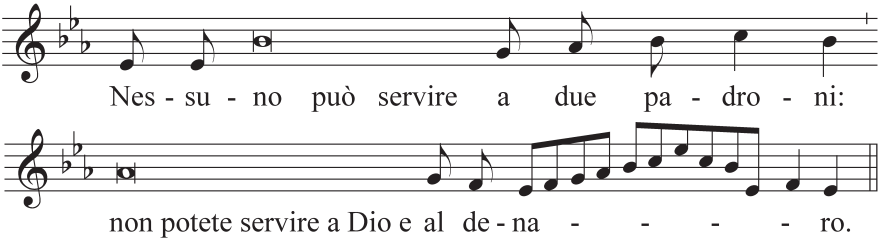

Cantico della beata Vergine Maria, *modulo 1*, p. 238

Orazione

O Dio, che nell'amore verso di te e verso il prossimo hai posto il fondamento di tutta la legge, fa' che osservando i tuoi comandamenti meritiamo di entrare nella vita eterna. Per il nostro Signore Gesù Cristo, tuo Figlio, che è Dio, e vive e regna con te, nell'unità dello Spirito Santo, per tutti i secoli dei secoli.